



# VÝROČNÍ ZPRÁVA



O ČINNOSTI ŠKOLY  
školní rok  
2018/19



## **Součásti výroční zprávy:**

I. Základní charakteristika	str.	3
II. Střední škola Soběslav		
1. Základní údaje		5
2. Přehled oborů vzdělávání		5
3. Údaje o pracovnících školy		6
4. Údaje o přijímacím řízení		9
5. Údaje o vzdělávání žáků		11
6. Výchovné poradenství a prevence rizik.chování		15
7. Další vzdělávání pedagogických pracovníků		20
8. Údaje o aktivitách a prezentaci školy na veřejnosti		20
9. Výsledky kontrol ČŠI		22
10. Další údaje o škole		23
III. Základní škola praktická Soběslav		
1. Základní údaje		26
2. Přehled oborů vzdělávání		27
3. Přehled pracovníků školy		27
4. Údaje o přijímání žáků		28
5. Údaje o výsledcích vzdělávání		28
6. Další vzdělávání pedagogických pracovníků		29
7. Údaje o aktivitách a prezentaci školy na veřejnosti		29
8. Údaje o výsledcích kontrol ČŠI		30
9. Základní údaje o hospodaření školy		30
10. Další údaje o škole		30
11. Akce školy		31
12. Závěr		32
IV. Hospodaření školy, péče o majetek		33
V. Zapojení do projektů		36
VI. Závěr		38



## I. ZÁKLADNÍ CHARAKTERISTIKA

Tato výroční zpráva je zpracována a zveřejněna na základě zákona č. 561/2004 Sb. (školský zákon), § 10, odst. 3, v platném znění a vyhlášky č.15/2005 Sb., v plat. znění.

**Název:** Střední škola řemeslná a Základní škola, Soběslav, Wilsonova 405  
Identifikátor zař. : 691 003 769  
IČ: 72549572  
Právní forma : příspěvková organizace

**Adresa ředitelství:** Wilsonova 405, 392 01 Soběslav

**Telefon:** 389 822 800

**E-mail, www:** info@ssrsobeslav.cz      www.ssrsobeslav.cz

**Zřizovatel:** Jihočeský kraj  
U Zimního stadionu 1952/2  
370 76 České Budějovice  
IČ: 70890650  
<http://www.kraj-jihocesky.cz/>  
telefon: 386 720 111



**Ředitelka školy:** Ing. Darja Bártová

**Zástupci ředitele:** Ivana Michalčíková – ZŘ pro odborný výcvik – statut.zástupce ředitelky  
Mgr. Alena Háková – ZŘ pro technické učební obory odl.pracoviště  
Mgr. Jana Drsová – ZŘ pro základní školy

**Součásti školy:**

(dle typu školy)	▪ střední škola	IZO - 181033496
	▪ základní škola	IZO - 181033488
	▪ školní družina	IZO - 181033933
	▪ školní jídelna	IZO - 181033925
	▪ školní jídelna-výdejna	IZO - 181033895
	▪ domov mládeže	IZO - 181033887

**Ředitelství:**

- **Wilsonova 405, 392 01 Soběslav**  
střední škola, tel. č. 389 822 800  
školní jídelna, tel. č. 389 822 815





**Odloučená pracoviště:**



- **Jiráskova 544, 392 01 Soběslav**  
střední škola, tel. č. 389 822 820  
domov mládeže, tel. č. 389 822 840  
školní jídelna-výdejna



- **Na Pískách 469, 392 01 Soběslav**  
střední škola, tel.č. 389 822 870



- **Bechyňská 26, 392 01 Soběslav**  
střední škola, tel.č. 389 822 850  
domov mládeže, tel.č. 389 822 860

- **Školní náměstí 56, 392 01 Soběslav**  
základní škola praktická, školní družina;  
tel. č. 389 822 880

- **K Zastávce 532, 391 81 Veselí nad Lužnicí**  
základní škola praktická, školní družina;  
tel. č. 389 822 890

<b>Povolený počet žáků:</b>	základní školy	116
	střední školy	583
	školní družiny	49
	domova mládeže	162



Celkový počet zaměstnanců k 1.1.2019 (ZŠ+SŠ): 89



## ŠKOLSKÁ RADA

Dne 8. 3. 2018 byla Radou Jihočeského kraje jmenována **školská rada** usnesením č. 263/2018/RK – 35 ke dni 13.3.2018 se stanoveným počtem členů 3, ve složení:

- **Ivana Michalčíková** - za pedagogy školy, školského zařízení
- **Miloš Pícek** - za zákon. zástupce nezletilých žáků a zletilé žáky
- **Mgr. Jaromír Novák** - za zřizovatele školy, škol. zařízení.

Funkční období této školské rady je v souladu se školským zákonem tříleté. Školská rada zasedá dvakrát ročně a řeší záležitosti v rámci svých kompetencí.



## II. STŘEDNÍ ŠKOLA

### 1. Základní údaje

Střední škola poskytuje výchovu, teoretické vzdělání a odbornou přípravu v učebních oborech:

- typu „E“ = střední vzdělání s výučním listem pro žáky se speciálními vzdělávacími potřebami (odborné učiliště),
- typu „H“ = střední vzdělání s výučním listem (střední odborné učiliště).

Hlavním cílem školy je zapojení žáků do tříleté odborné přípravy, která směřuje k úspěšnému ukončení vzdělávacího programu v příslušných oborech, k integraci do společnosti a profesní připravenosti uplatnit se ve zvoleném oboru na trhu práce.

### 2. Přehled oborů vzdělávání

#### *Učební obory – odborné učiliště*

Počet tříd 7

Název	kód
Zednické práce - ŠVP Zednické práce	36-67-E/01
Truhlářská a čalounická výroba - ŠVP Truhlářské práce	33-56-E/01
Zahradnické práce - ŠVP Květinářské a aranžérské práce	41-52-E/01
Stravovací a ubytovací služby - ŠVP Kuchařské práce	65-51-E/01
Potravinářská výroba - ŠVP Cukrářské práce	29-51-E/01
Pečovatelské služby - ŠVP Pečovatelské služby	75-41-E/01



## Učební obory – střední odborné učiliště

Počet tříd 13

Název	kód	Poskytované kurzy
Elektromechanik pro zařízení a přístroje (Mechanik pro chladicí a klimatizační zařízení)	26-52-H/01	Řidičské oprávnění B (hradí žák), kurz pájení mědi ZP 942 8 31, ZP 912 9 31 (kurzy zdarma), svářečský kurz ZK 135 1.1 (žák hradí část kurzu).
Elektrikář - silnoproud	26-51-H/02	Řidičské oprávnění B (hradí žák), svářečský kurz ZK 135 1.1 (žák hradí část kurzu).
Instalatér (Instalatér - topenář)	36-52-H/01	Řidičské oprávnění B (hradí žák), svářečský kurz ZK 135 1.1 (žák hradí část kurzu).
Opravář zemědělských strojů	41-55-H/01	Řidičské oprávnění B, C a T (všechna oprávnění zdarma), svářečské kurzy ZK 311 1.1, ZK 111 1.1 nebo ZK 135 1.1 (oba kurzy zdarma).
Kadeřník	69-51-H/01	Řidičské oprávnění B (hradí žák).
Umělecký kovář a zámečnick, pasíř	82-51-H/01	Řidičské oprávnění B (hradí žák). Svářečský kurz ZK 135 1.1 (žák hradí část kurzu).
Rekondiční a sportovní masér	69-53-H/01	Řidičské oprávnění B (hradí žák).
Truhlář	33-56-H/01	Řidičské oprávnění B (hradí žák).

Legenda: ZK 311 1.1 (dříve Z-G1) - svařování plamenem  
ZK 111 1.1 (dříve Z-E1) - svařování elektrickým obloukem obalenou elektrodou  
ZK 135 1.1 (dříve Z-M1) - svařování tavící se elektrodou v ochranné atmosféře  
ZP 15 P2 (dříve D-U7) - polyfúzní svařování plastů  
ZP 942 8 31 - kapilární pájení mědi naměkko  
ZP 912 9 31 - kapilární pájení mědi natvrdo

Výuka ve všech učebních oborech probíhala dle platných školních vzdělávacích programů (ŠVP).

### 3. Údaje o pracovnících střední školy

(stav k 1.1.2019)

Počet pracovníků ve střední škole (bez MD):

fyzických 78  
přepočtených 76,78

#### Seznam zaměstnanců:

**Ředitelka:**  
Bártová Darja, Ing.

**Pracoviště: SŠŘ, Soběslav, Wilsonova 405 + Bechyňská 26**

**Statutární zástupce ředitelky:**  
Michalčíková Ivana, ZŘ pro odborný výcvik





*Učitelé VVP + OP:*

Baierling Lukáš, Mgr.  
Bělská Jitka, Mgr.  
Buřičová Jana, Bc.  
Fiala Radek, Mgr.  
Lišková Eva, Mgr.  
Metelec Karel  
Prejzová Helena, Ing.  
Procházková Milena, Mgr.

*Učitelé odborného výcviku:*

Antochová Blanka + učitelka OP  
Čáповá Zdeňka  
Čech Petr  
Čihák Ladislav  
Hrazdilová Marie  
Janů Radek  
Jeczelevská Klára, Mgr. + učitelka OP  
Kadlecová Radka, Mgr. + učitelka OP  
Laitlová Zuzana, DiS.  
Masářová Zdeňka, Mgr. + učitelka OP  
Pavlík Miloslav  
Plzáková Jana, Bc. - na MD  
Schmiedová Pavla  
Smržová Eva  
Štěpánová Stanislava  
Švejdrová Martina  
Tůmová Jitka  
Vránek Miloslav (do 30.6.2019)

*Vychovatelé domova mládeže, Bechyňská:*

Čáповá Jana, ved. vychovatelka  
Moučková Marie  
Pokorná Hana  
Mikeš Jan

*Provozní zaměstnanci:*

Čamra Ladislav	školník, řidič
Matoušová Pavla	uklízečka
Milotová Zuzana	uklízečka
Petrů Ivana	uklízečka

*THP:*

Ježková Dana	ved.provoz.ekonom.úseku, person. a mzdová účetní
Fáberová Radka	hospodářka
Novák Stanislav, Ing.	ekonom (do 7.1.2019)
Studničková Marie	ekonom (od 9.1.2019)
Vránová Jana, Bc.	ekonom (od 1.5.2019)



*Školní jídelna:*

Trešlová Marie	vedoucí ŠJ	(do 31.8.2019)
Šedivý Vladimír	hlavní kuchař	
Frühaufová Martina	kuchařka	
Samcová Romana	kuchařka	(od 1.11.2018)
Tomaščíková Jaroslava	kuchařka	
Wallerthová Jitka	kuchařka	

**Pracoviště: SŠŘ, Soběslav, Jiráskova 544 + Na Pískách 469**

*Zástupce ředitelky:*

Háková Alena, Mgr., ZŘ pro technické obory odloučeného pracoviště

*Učitelé VVP + OP:*

Drtinová Monika, Mgr. - na MD  
Hajduchová Lenka, Ing.  
Ježková Kateřina, Mgr. + *školní psycholog*  
Klejnová Miluše, Ing.  
Kolář Petr, Ing. (do 31.7.2019)  
Novotný Jiří, Ing.  
Podlahová Kamila, Mgr. (do 31.7.2019)  
Salzman Alexej, Ing.  
Vojtěch Milan, Mgr. (do 31.8.2019)  
Ženíšková Pavla, Mgr.

*Učitelé odborného výcviku:*

Šandera Daniel, vedoucí učitel praktického vyučování  
Boháčová Bronislava  
Dvořák Jan, vedoucí svářečské školy  
Dvořák Jan ml.  
Dvořák Pavel, ved. odl. pracoviště Na Pískách  
Eliáš Jakub (od 28.8.2018)  
Fara Jiří  
Komín Jan  
Krejčí Vladimír  
Podlaha Pavel  
Princ Miloslav  
Princová Jana + *učitelka OP*  
Řehoř Václav  
Vácha Daniel

*Vychovatelé domova mládeže, Jiráskova:*

Janoušková Irena  
Nekovářová Jana  
Novotná Pavla

*THP:*

Vančatová Eliška administr.pracovnice-pokladní





*Provozní zaměstnanci:*

Antoch Milan	školník
Hrádková Monika	uklízečka a výd. stravy
Nováková Monika	uklízečka a výd. stravy
Srncová Romana	uklízečka a výd. stravy
Slípková Marie	uklízečka
Zwettlerová Lenka	uklízečka

#### 4. Údaje o přijímacím řízení

Ve školním roce 2019/2020 byly otevřeny první ročníky v učebních oborech:

- Zahradnické práce - ŠVP Květinářské a aranžérské práce 41-52-E/01
- Zednické práce – ŠVP Zednické práce 36-67-E/01
- Truhlář 33-56-H/01
- Stravovací a ubytovací služby – ŠVP Kuchařské práce 65-51-E/01
- Potravinářská výroba – ŠVP Cukrářské práce 29-51-E/01
- Pečovatelské služby 75-41-E/01
- Rekondiční a sportovní masér 69-53-H/01
- Elektrikář – silnoproud 26-51-H/02
- Opravář zemědělských strojů 41-55-H/01
- Kadeřník 69-51-H/01
- Umělecký kovář a zámečník 82-51-H/01
- Instalatér – topenář 36-52-H/01

První ročníky v učebních oborech Elektromechanik pro zařízení a přístroje – ŠVP Mechanik pro chladicí a klimatizační zařízení 26-52-H/01, Obráběč kovů 23-56-H/01, Strojní mechanik 23-51-H/01, Montér vodovodů a kanalizací a obsluha vodárenských zařízení 36-58-H/01, Zahradník 41-52-H/01, Truhlářské práce 33-56-E/01 nebudou ve školním roce 2019/2020 otevřeny pro malý zájem ze strany uchazečů.





*Celkem bylo do prvních ročníků přijato*

Učební obor	celkem přijato do 1. roč. pro škol.rok 2019/20
Zahradnické práce - Květinářské a aranžérské práce	8
Zednické práce	6
Truhlářské práce	0
Potravinářská výroba - Cukrářské práce	6
Stravovací a ubytovací služby - Kuchařské práce	3
Pečovatelské služby	6
Truhlář	5
Rekondiční a sportovní masér	23
Elektrikář - silnoproud	8
Opravář zemědělských strojů	28
Instalatér	12
Kadeřník	25
Umělecký kovář a zámečník	9
<b>C e l k e m</b>	<b>139</b>

Nábor nových žáků byl prováděn formou přímého kontaktu (osobní návštěvy) s výchovnými poradci a vedením základních škol a také formou pohovorů s rodiči. Učební obory byly i vhodně propagovány (nabídka učeb.oborů zaslána např. na ÚP, inzeráty v tisku, webové stránky školy, účast škol na burze škol v Táboře, J. Hradci a Třeboni, prezentace na výstavě Vzdělání a řemeslo v Českých Budějovicích, reklama v regionální televizi apod.).

Vlastní přijetí nových žáků proběhlo formou výběrového řízení dle stanovených kritérií bez přijímacích zkoušek, pouze u učebního oboru Umělecký kovář proběhly talentové zkoušky. Přijati byli všichni přihlášení žáci, kteří splnili kritéria přijímacího řízení.

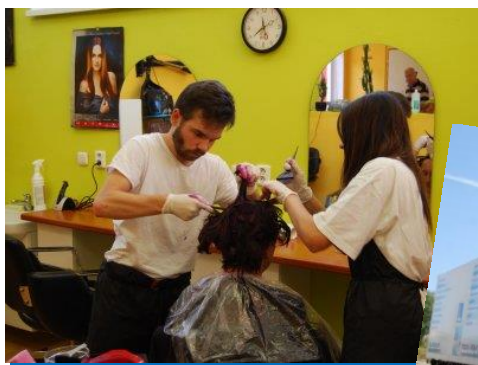



## 5. Údaje o vzdělávání žáků

### Prospěch a chování žáků – ODBORNÉ UČILIŠTĚ

Třída	Pololetí	Počet žáků			Prospěch											Průměrný prospěch	Prodloužení klasif. období	Chování			Napomenutí TU	Důtka TU	Důtka Ř	Pochvala TU, Ř	Podm. vylouč. ze studia/inter.(DM)	Vyloučení ze studia/inter.(DM)	Nástup (+)	Ukončení studia/přestup/přerušení (-)
		Zač. pololetí	konec pololetí	z toho dívek	s vyznamenaním		prospělo		neprospělo					nehodnoceno				1	2	3								
					počet	%	počet	%	počet	%	z 1 předm.	z 2 předm.	z 3 předm.	počet	%													
1.AR	1.	5	7	6	0	0,0	5	71,4	0	0,0	0	0	0	2	28,6	2,44	29.3.2019	6	1	0	0	1	1	2 Ř	0	0	2	
	2.	7	6	5	1	16,7	5	83,3	0	0,0	0	0	0	0	0,0	2,11		6	0	0	2	1	1	0	0	0		1 U (§ 68)
1.C	1.	8	4	0	1	25,0	1	25,0	0	0,0	0	0	0	2	50,0	2,26	29.3.2019	3	0	1	1	0	2	0	0	0	2	4 U (3 VŽ, 1 § 68), 2 P
	2.	4	2	0	1	50,0	1	50,0	0	0,0	0	0	0	0	0,0	1,80		2	0	0	1	0	0	0	0	0		1 U (§ 68), 1 přer.
1.CU	1.	16	13	11	0	0,0	12	92,3	0	0,0	0	0	0	1	7,7	2,39	29.3.2019	13	0	0	1	0	1	0	0	0	1	2 U (VŽ), 2 P
	2.	13	13	11	0	0,0	12	92,3	1	7,7	0	1	0	0	0,0	2,34	31.8.2019	13	0	0	1	1	0	0	0	0		
1.D	1.	8	6	0	0	0,0	5	83,3	1	16,7	1	0	0	0	0,0	2,62	29.3.2019	4	2	0	1	2	3	0	0	0	2	2 U (1 VŽ, 1 § 68), 2 P
	2.	6	3	0	0	0,0	2	66,7	0	0,0	0	0	0	1	33,3	2,51	31.8.2019	3	0	0	0	1	1	0	0	0		3 U (VŽ)
1.K	1.	10	8	3	1	12,5	5	62,5	0	0,0	0	0	0	2	25,0	2,35	29.3.2019	7	1	0	0	1	1	0	0	0		1 U (§ 68), 1 P
	2.	8	9	3	1	11,1	6	66,7	1	11,1	0	1	0	1	11,1	2,75	31.8.2019	7	1	1	0	1	1	0	0	0	1	
1.P	1.	11	9	7	1	11,1	5	55,6	1	11,1	0	1	0	2	22,2	2,47	29.3.2019	8	1	0	5	0	2	0	0	0		2 U (VŽ)
	2.	9	8	6	1	12,5	5	62,5	0	0,0	0	0	0	2	25,0	2,40	31.8.2019	6	2	0	1	0	2	0	0	0		1P
2.AR	1.	7	7	4	1	14,3	6	85,7	0	0,0	0	0	0	0	0,0	2,45		7	0	0	0	0	0	2 Ř	0	0		
	2.	7	6	3	0	0,0	4	66,7	0	0,0	0	0	0	2	33,3	2,68	31.8.2019	5	1	0	0	0	1	0	0	0		1 U (VŽ)
2.C	1.	4	4	0	1	25,0	3	75,0	0	0,0	0	0	0	0	0,0	2,54		4	0	0	0	0	0	0	0	0		
	2.	4	4	0	1	25,0	2	50,0	0	0,0	0	0	0	1	25,0	2,28	31.8.2019	4	0	0	1	0	0	1 TU	0	0		
2.CU	1.	9	7	7	0	0,0	4	57,1	3	42,9	1	1	1	0	0,0	3,14		6	1	0	0	4	1	0	0	0		2 U (VŽ)
	2.	7	6	6	0	0,0	6	100,0	0	0,0	0	0	0	0	0,0	2,80		6	0	0	0	0	0	0	0	0		1 U (VŽ)
2.D	1.	7	6	0	0	0,0	3	50,0	2	33,3	2	0	0	1	16,7	2,83	29.3.2019	6	0	0	3	2	1	0	0	0		1 U (VŽ)
	2.	6	5	0	0	0,0	5	100,0	0	0,0	0	0	0	0	0,0	2,48		5	0	0	3	3	0	0	0	0		1 U (VŽ)
2.K	1.	5	5	4	0	0,0	5	100,0	0	0,0	0	0	0	0	0,0	2,58		5	0	0	1	1	0	0	0	0		
	2.	5	5	4	0	0,0	4	80,0	0	0,0	0	0	0	1	20,0	2,71	31.08.2019	5	0	0	0	1	0	0	0	0		



Třída	Pololetí	Počet žáků			Prospěch											Průměrný prospěch	Prodloužení klasif. období	Chování			Napomenutí TU	Důtka TU	Důtka Ř	Pochvala TU, Ř	Podm.vylouč. ze studia/ inter.(DM)	Vyloučení ze studia/ inter.(DM)	Nástup (+)	Ukončení studia/ přestup/ přerušení (-)
		Zač. pololetí	konec pololetí	z toho dívek	s vyznamenáním		prospělo		neprospělo					nehodnoceno				1	2	3								
					počet	%	počet	%	počet	%	z 1 předm.	z 2 předm.	z 3 předm.	počet	%													
2.P	1.	2	2	1	0	0,0	2	100,0	0	0,0	0	0	0	0	0,0	2,94		2	0	0	1	1	0	0	0	0		
	2.	2	1	0	0	0,0	1	100,0	0	0,0	0	0	0	0	0,0	2,78		1	0	0	0	0	0	0	0	0	0	1 U (VŽ)
3.AR	1.	3	3	2	1	33,3	1	33,3	0	0,0	0	0	0	1	33,4	2,04	29.3.2019	3	0	0	0	1	1	3 Ř	0	0		
	2.	3	3	2	0	0,0	3	100,0	0	0,0	0	0	0	0	0,0	2,15		3	0	0	0	1	1	0	0	0		
3.C	1.	9	8	0	0	0,0	4	50,0	3	37,5	3	0	0	1	12,5	2,80	29.3.2019	8	0	0	0	1	1	0	0	0		1 U (VŽ)
	2.	8	8	0	0	0,0	8	100,0	0	0,0	0	0	0	0	0,0	2,51		8	0	0	2	5	1	0	0	0		
3.CU	1.	7	6	6	0	0,0	6	100,0	0	0,0	0	0	0	0	0,0	2,54		6	0	0	0	0	0	0	0	0		1 přer.
	2.	6	6	6	0	0,0	6	100,0	0	0,0	0	0	0	0	0,0	2,44		6	0	0	0	0	0	0	0	0		
3.D	1.	2	2	0	0	0,0	1	50,0	0	0,0	0	0	0	1	50,0	3,13	29.3.2019	1	1	0	0	0	1	0	0	0	1	1 U (§ 68)
	2.	2	1	0	0	0,0	0	0,0	0	0,0	0	0	0	1	100,0	2,87	31.8.2019	0	1	0	1	0	1	0	0	0		1 přer.
3.K	1.	6	4	3	0	0,0	4	100,0	0	0,0	0	0	0	0	0,0	2,27		4	0	0	0	0	0	0	0	0		2 U (VŽ)
	2.	4	4	3	0	0,0	4	100,0	0	0,0	0	0	0	0	0,0	2,46		4	0	0	0	0	0	0	0	0		
CELKEM za 1.pol.		119	101	54	6		72		10		7	2	1	13				93	7	1	13	14	15	7 Ř		8	26 - 18 U (14 VŽ + 4 § 68), 7 P, 1 přer.	
CELKEM za 2.pol.		101	90	49	5		74		2		0	2	0	9				84	5	1	12	14	9	1 TU		1	12 - 9 U (7 VŽ + 2 § 68), 1 P, 2 přer.	

**Poznámka:**

1. pol.:

Míka (1.D) - neprospěl z Mat. + nehodnocen

z OV

2. pol.:

0



## Prospěch a chování žáků – STŘEDNÍ ODBORNÉ UČILIŠTĚ

Třída	Pololetí	Počet žáků			Prospěch											Průměrný prospěch	Prodloužení klasif. období	Chování			Napomenutí TU	Důtka TU	Důtka Ř	Pochvala TU, Ř	Podm. vylouč. ze studia/inter. (DM)	Vyloučení ze studia/inter. (DM)	Nástup (+)	Ukončení studia/přestup/přerušení(-)
		Zač. pololetí	konec pololetí	z toho dívek	s vyznamenáním		prospělo		neprospělo					nehodnoceno				1	2	3								
		počet	%	počet	%	počet	%	z 1 předm.	z 2 předm.	z 3 předm.	počet	%																
OZS 1	1.	32	29	0	0	0,0	23	79,3	5	17,2	2	2	1	1	3,5	2,60	29.3.2019	26	0	3	0	1	2	0	0	0	1	2 U (VŽ), 2 P
	2.	29	29	0	1	3,4	19	65,5	7	24,1	4	3	0	2	6,9	2,57	31.8.2019	22	6	1	0	4	0	2 TU	0	0		
E 1	1.	8	10	0	0	0,0	4	40,0	0	0,0	0	0	0	6	60,0	2,09	29.3.2019	3	2	5	0	3	3	0	0	0	2	
	2.	10	7	0	0	0,0	7	100,0	0	0,0	0	0	0	0	0,0	2,49		5	0	2	0	0	4	0	0	0	3 U (1 VŽ, 2 § 68)	
I 1	1.	6	6	0	2	33,3	3	50,0	0	0,0	0	0	0	1	16,7	1,94	29.3.2019	6	0	0	0	0	0	2 TU	0	0	1	1 U (§ 68)
	2.	6	6	0	0	0,0	5	83,3	0	0,0	0	0	0	1	16,7	2,00	31.8.2019	6	0	0	0	0	0	0	0	0		
K 1	1.	17	22	21	2	9,0	12	55,0	1	5,0	1	0	0	7	31,0	2,00	29.3.2019	19	2	1	4	8	1	2 Ř	0	0	8	3 U (2 VŽ, 1 § 68)
	2.	22	23	22	3	13,0	16	69,6	1	4,3	0	0	1	3	13,0	2,20	31.8.2019	14	6	3	14	7	2	3 Ř	0	0	1	
1. M	1.	30	29	21	7	24,0	21	72,0	0	0,0	0	0	0	1	4,0	2,11	29.3.2019	29	0	0	0	1	2	0	0	0		1 U (§ 68)
	2.	29	28	21	6	21,0	19	68,0	3	11,0	3	0	0	0	0,0	2,21	31.8.2019	28	0	0	2	3	1	0	0	0		1 U (VŽ)
UK 1	1.	6	6	0	1	17,0	5	83,0	0	0,0	0	0	0	0	0,0	2,10		6	0	0	0	0	0	0	0	0		
	2.	6	6	0	0	0,0	5	83,0	0	0,0	0	0	0	1	17,0	2,30	31.8.2019	6	0	0	2	0	0	0	0	0		
OZS 2	1.	25	22	0	2	9,1	11	50,0	8	36,4	1	5	2	1	4,5	2,56	29.3.2019	22	0	0	2	0	1	2 Ř	0	0	1	1 U (§ 68), 3 P
	2.	22	22	0	2	9,0	18	82,0	1	4,5	0	0	1	1	4,5	2,44	31.8.2019	21	0	1	2	1	2	1 Ř	0	0		
E 2	1.	6	6	0	1	16,7	3	50,0	0	0,0	0	0	0	2	33,3	2,13	29.3.2019	6	0	0	0	0	1	0	0	0		
	2.	6	6	0	1	16,7	4	66,7	1	16,7	1	0	0	0	0,0	2,21	31.8.2019	5	0	1	0	0	1	0	0	0	1	1 U (VŽ)
I 2	1.	12	11	0	0	0,0	9	82,0	0	0,0	0	0	0	2	18,0	2,49	29.3.2019	11	0	0	0	4	1	0	0	0		1 U (§ 68)
	2.	11	11	0	0	0,0	11	100,0	0	0,0	0	0	0	0	0,0	2,35	31.8.2019	9	2	0	0	2	0	0	0	0		
K 2	1.	12	10	9	0	0,0	4	40,0	2	20,0	1	1	0	4	40,0	2,72	29.3.2019	8	0	2	2	5	5	0	0	0		1 U (VŽ), 1 P
	2.	10	8	7	0	0,0	7	87,5	0	0,0	0	0	0	1	12,5	2,35	31.8.2019	6	1	1	1	0	4	0	0	0		1 U (VŽ), 1 přer.
2. M	1.	16	16	11	5	31,3	10	62,5	0	0,0	0	0	0	1	6,2	2,09	29.3.2019	16	0	0	0	0	0	0	0	0		
	2.	16	16	11	6	37,5	10	62,5	0	0,0	0	0	0	0	0,0	2,10		16	0	0	1	0	0	0	0	0		
2. MT	1.	13	12	9	1	8,3	9	75,0	1	8,3	1	0	0	1	8,4	2,45	29.3.2019	12	0	0	0	0	4	0	0	0		1 P
	2.	12	12	9	1	8,3	11	91,7	0	0,0	0	0	0	0	0,0	2,60		12	0	0	2	2	3	0	0	0		





Třída	Pololetí	Počet žáků			Prospěch											Průměrný prospěch	Prodloužení klasif. období	Chování			Napomenutí TU	Důtka TU	Důtka Ř	Pochvala TU, R	Podm.vylouč. ze studia/inter.(DM)	Vyloučení ze studia/inter.(DM)	Nástup (+)	Ukončení studia/přestup/přerušení(-)
		Zač. pololetí	konec pololetí	z toho dívek	s vyznamenáním		prospělo		neprospělo			nehodnoceno		1	2			3										
		počet	%	počet	%	počet	%	z 1 předm.	z 2 předm.	z 3 předm.	počet	%																
2. T	1.	3	3	0	0	0,0	3	100,0	0	0,0	0	0	0	0	0,0	2,72		3	0	0	2	0	0	0	0	0		
	2.	3	3	0	0	0,0	3	100,0	0	0,0	0	0	0	0	0,0	3,00		3	0	0	0	0	0	0	0	0		
MCH 2	1.	4	4	0	0	0,0	2	50,0	1	25,0	1	0	0	1	25,0	2,46	29.03.2019	4	0	0	0	0	0	0	0	0		
	2.	4	3	0	0	0,0	2	66,7	0	0,0	0	0	0	1	33,3	1,84	31.08.2019	3	0	0	0	0	0	0	0	0		1 U (§ 68)
UK 2	1.	7	6	1	0	0,0	4	66,6	1	16,7	0	0	1	1	16,7	2,46	29.03.2019	4	1	1	1	3	4	1 Ř	0	0	1	2 U (1 VŽ, 1 zemřel)
	2.	6	5	1	0	0,0	4	80,0	1	20,0	0	0	1	0	0,0	2,63	31.08.2019	3	1	1	1	1	5	0	0	0		1 U (VŽ)
OZS 3	1.	27	27	0	0	0,0	22	81,5	4	14,8	1	1	2	1	3,7	2,49	29.03.2019	25	1	1	2	1	3	0	0	0		
	2.	27	26	0	1	3,8	21	81,0	3	11,5	0	3	0	1	3,8	2,39	31.08.2019	23	0	3	1	1	4	2 Ř	0	0		1 U (VŽ)
E 3	1.	4	4	0	0	0,0	4	100,0	0	0,0	0	0	0	0	0,0	2,27		4	0	0	0	0	0	0	0	0		
	2.	4	4	0	0	0,0	4	100,0	0	0,0	0	0	0	0	0,0	2,21		4	0	0	0	0	0	0	0	0		
I 3	1.	5	5	0	0	0,0	3	60,0	2	40,0	0	1	1	0	0,0	2,73	29.03.2019	4	0	1	0	0	0	1 Ř	1 šk.	0		
	2.	5	5	0	0	0,0	4	80,0	1	20,0	0	0	1	0	0,0	2,66		4	1	0	0	0	0	0	0	0		
K 3	1.	12	11	11	0	0,0	8	73,0	0	0,0	0	0	0	3	27,0	2,00	29.03.2019	10	1	0	1	3	1	2 Ř	0	0		1 U (VŽ)
	2.	11	11	11	1	9,0	9	82,0	0	0,0	0	0	0	1	9,0	2,20	31.08.2019	9	1	1	2	3	1	1 Ř	0	0		
3. M	1.	15	15	11	2	13,3	13	86,7	0	0,0	0	0	0	0	0,0	1,94		15	0	0	1	0	0	0	0	0		
	2.	15	15	11	1	6,7	14	93,3	0	0,0	0	0	0	0	0,0	1,95		15	0	0	0	0	0	1 TU	0	0		
MCH 3	1.	7	7	0	2	28,6	4	57,1	0	0,0	0	0	0	1	14,3	1,94	29.03.2019	7	0	0	0	0	0	2 Ř	0	0		
	2.	7	7	0	2	28,6	5	71,4	0	0,0	0	0	0	0	0,0	2,04		7	0	0	0	0	0	2 Ř	0	0		
UK 3	1.	6	6	0	2	33,0	4	67,0	0	0,0	0	0	0	0	0,0	1,90		6	0	0	1	0	0	3 Ř	0	0		
	2.	6	6	0	3	50,0	3	50,0	0	0,0	0	0	0	0	0,0	1,90		6	0	0	0	0	0	5 Ř	0	0		
CELKEM za 1.pol.		273	267	94	27		181		25		8	10	7	34				246	7	14	16	29	28	2 TU, 14 Ř	1 šk.	0	14	20 - 13 U (7 VŽ, 5 § 68, 1 zemřel), 7 P
CELKEM za 2.pol.		267	259	93	28		201		18		8	6	4	12				227	18	14	28	24	27	3 TU, 14 Ř	0	0	2	10 - 9 U (6 VŽ, 3 § 68), 1 přer.

**Poznámka:**

1.pololetí

do tabulky zařazeny též třídy uč. oboru Rekondiční a sport. masér a Truhlář z 25 neprospívajících žáků je 11 žáků ještě nehodnoceno z dalších předmětů --> celkový počet žáků s prodl.klasifikací je 45

2.pololetí

do tabulky zařazeny též třídy uč. oboru Rekondiční a sport. masér a Truhlář z 18 neprospívajících žáků je 9 žáků ještě nehodnoceno z dalších předmětů --> celkový počet žáků s prodl.klasifikací je 21





### Odborný výcvik žáků

Praktický výcvik byl zajišťován ve vlastních školních dílnách, cvičných kuchyňkách a na smluvně zajištěných pracovištích odborného výcviku (viz. smlouvy).

### Závěrečné zkoušky

Ve školním roce 2018/19 konalo závěrečné zkoušky (v řádném termínu) na SŠŘ Soběslav 91 žáků v 12 učebních oborech.

### Přehled výsledků ZZ

Učební obor	kód	počet žáků	připuštěno k ZZ	prospělo	prospělo s vyznamenáním	neprospělo
Květinář.a aranžérské práce	41-52-E/01	3	3	2	1	0
Zednické práce	36-67-E/01	8	8	5	3	0
Truhlářské práce	33-56-E/01	2	2	1	1	0
Kuchařské práce	65-52-E/01	4	4	3	1	0
Cukrářské práce	29-59-E/01	6	6	6	0	0
Rekondiční a sport.masér	69-53-H/01	15	15	13	1	1
Pečovatelské služby	75-41-E/01	0	0	0	0	0
Mechanik pro chladicí a klimatiz. zařízení	26-52-H/01	7	7	6	0	1
Elektrikář - silnoproud	26-51-H/02	4	4	4	0	0
Instalatér - topenář	36-52-H/01	5	4	3	1	0
Opravář zemědělských strojů	41-55-H/01	26	22	15	1	6
Kadeřník	69-51-H/01	11	10	7	2	0
Umělecký kovář a zámečnick, pasíř	82-51-H/01	6	6	5	1	0
<b>Celkem</b>		<b>97</b>	<b>91</b>	<b>70</b>	<b>12</b>	<b>8</b>



## 6. Výchovné poradenství a prevence rizikového chování

**Cíl:** vést žáky ke zdravému životnímu stylu, rozvíjet zdravé sebevědomí, podporovat samostatnost a odpovědnost, zvládat stresové situace



- všestranný rozvoj osobnosti žáků
- osvojení si pozitivního sociálního chování
- zapojení žáků do celoškolských a charitativních akcí
- vytváření vhodných podmínek pro využití volného času (internát)
- vzdělávání pedagogických pracovníků, získávání nových informací (rozšiřující studium, odborná školení)
- příprava žáků do pracovního procesu (informace o situaci na pracovním trhu, zákoník práce, občanský zákoník, aktuální změny v sociální oblasti – nemocenská, podpora v nezaměstnanosti, sociální dávky, veřejná služba)
- odmítání všech negativních společenských jevů (drogy, šikana, kyberšikana, rasismus, xenofobie, extremismus, kriminalita...)

Východiskem úkolů výchovného poradenství a primární prevence rizikového chování pro školní rok 2018/19 bylo osvojování si zdravého životního stylu ve všech souvislostech. Při činnosti se vycházelo z metodických pokynů MŠMT:

- Metodický pokyn MŠMT k primární prevenci sociálně patologických jevů u dětí, žáků a studentů ve školách a školských zařízeních (č.j. 20006/2007-51) a nové Metodické doporučení k primární prevenci rizikového chování u dětí, žáků a studentů ve školách a školských zařízeních (č.j. 21291/2010-28) → z něho vychází Směrnice k prevenci rizikového chování (č.j. OU-172/2010) jako součást organizačního řádu školy
- Program MŠMT „Podpora romských žáků v resortu školství“
- Program „Spolupráce škol s Policií ČR při prevenci a vyšetřování kriminality dětí a mládeže a kriminality na dětech a mládeži páchané“ (č.j. 25884/2003-24)
- Metodický pokyn MŠMT k jednotnému postupu při uvolňování a omlouvání žáků základních a středních škol z vyučování a při prevenci a postihu záškoláctví (č.j. 10194/2002-14)
- Metodický pokyn MŠMT k výchově proti projevům rasismu, xenofobie a intolerance (č.j. 14423/99-22)
- Metodický pokyn k zajištění bezpečnosti a ochrany zdraví dětí a žáků ve školách a školských zařízeních (č.j. 37014/2005-25)
- Metodický pokyn MŠMT k prevenci a řešení šikanování mezi žáky škol a škol. zařízení (č.j. 24246/2008-6) – doplněný Směrnici k prevenci šikany (č.j. 254/2009)
- Metodický pokyn MŠMT ke vzdělávání žáků se specifickými poruchami učení a chování (č.j. 13711/2001-24)
- Směrnice MŠMT k integraci dětí a žáků se speciálními vzdělávacími potřebami do škol a školských zařízení (č.j. 13710/2001-24)
- Metodický pokyn k zařazení učiva „Úvod do světa práce“ do vzdělávacích programů středních škol (č.j. 22067/2000-2); nová Metodika zpracování tématu „Člověk a svět práce“ do ŠVP – byla zařazena do tematických plánů i do nově vytvořených a aktualizovaných ŠVP
- Metodický pokyn MŠMT k zajištění environmentálního vzdělávání, výchovy a osvěty (č.j. 16745/2008-22) + Školní plán environmentálního vzdělávání, výchovy a osvěty (EVVO)
- Ochrana člověka za mimořádných událostí – dodatek k učebním dokumentům (č.j. 13586/2003-22)



Na plnění programu se podíleli všichni pedagogičtí pracovníci školy – třídní učitelé, učitelé všeobecně vzdělávacích a odborných předmětů, učitelé odborného výcviku a vychovatelé internátu. Působení na žáky mělo charakter motivační a výchovně vzdělávací. Školní činnosti doplňovaly volnočasové aktivity na internátě a úspěšné prezentace žáků na soutěžích, výstavách i veřejných akcích (výstava Vzdělání a řemeslo v Českých Budějovicích, Kreativ v KD Soběslav, rozsvícení vánočního stromu na náměstí v Soběslavi, prodejní vánoční výstava žakovských výrobků, Gastrofest v Č. Budějovicích, Otevřená okna - benefiční akce pro chráněné dílny v Jindřichově Hradci, prezentace středních škol v Táboře a v Jindřichově Hradci). Naši žáci výborně zastupovali školu na celostátní aranžérské soutěži Soběslavská růže, která se ve škol. roce 2018/19 konala za účasti 8 soutěžních družstev ze všech typů středních škol (OU, SOU, SOŠ se zahradnickým zaměřením). I v této náročné konkurenci naši soutěžící obstáli na výbornou – v jednotlivých úkolech se umístili na předních pozicích a celkově vybojovali 1. místo.

Žákyně oboru Pečovatelské služby a oboru Rekondiční a sportovní masér se zapojily do charitativní akce „Světluška“ na pomoc nevidomým a zrakově postiženým.

Žákům byla opakovaně a při různých příležitostech připomínána a zdůrazňována potřeba žít zdravě, pracovat v dobrém kolektivu třídy i celé školy. Při výuce i na třídnických hodinách získávali informace o drogové problematice, šikaně, rasismu a ostatních negativních společenských jevech (včetně rizikového chování obecně), zlepšovali si komunikační dovednosti, učili se formovat své názory a postoje, prosazovali se v rámci kolektivu a řešili problémové situace. Ze strany pedagogických pracovníků a zejména třídních učitelů byla patrná snaha optimalizovat dobré sociální klima ve třídách, upevňovat třídní kolektivy i kamarádské vztahy v rámci celé školy.

Zvýšená pozornost byla věnována žákům 1. ročníků v souvislosti s jejich přechodem do nového prostředí. Ve spolupráci s výchovnou poradkyní byly řešeny výukové a výchovné problémy žáků (nezvládnutí učiva, porušování školního řádu, vztahy mezi spolužáky, začlenění do kolektivu), docházka do školy (důvody absence, neomluvené hodiny). Ve spolupráci se školní psycholožkou byly řešeny osobní problémy žáků, jejich chování i soužití s třídním kolektivem. Někteří žáci docházeli na pravidelné konzultace.

Ve škol. roce 2018/19 opět přetrvávaly problémy s vysokou absencí některých žáků, což vyústilo v prodloužení klasifikačního období 1. i 2. pololetí. Absence však byla z větší části způsobena zdravotními obtížemi, v menší míře se na ní podílelo záškoláctví. Pozornost byla zaměřena na žáky zaostávající ve zvládnutí učiva dle platných školních vzdělávacích programů pro jednotlivé obory. Byly stanoveny 2 skupiny pedagogické intervence – celkem pro 7 žáků. Pro 1 žákyni byl zpracován plán pedagogické podpory se zaměřením na matematiku – vyhodnocen k 1. 3. 2019. 6 žáků se na základě doporučení vzdělávalo podle individuálního vzdělávacího plánu; všechny IVP splnily svůj účel a byly vyhodnoceny na konci školního roku.



Plnění stanovených cílů ve výchovném poradenství – ve škol. roce 2018/19:

- přehled o žácích se speciálními vzdělávacími potřebami – zejména žáci nastupující do 1. ročníků a žáci přecházející z jiných učilišť (prostudování pedagogické dokumentace ze ZŠ, ZŠp., příp. předchozího učiliště, zjišťování specifických potřeb a zvláštností)
- zprostředkování vyšetření žáků v PPP Soběslav (zjištění problémů ve vzdělávání, doporučení / nedoporučení k zařazení žáků do režimu speciálního vzdělávání, stanovení podpůrných opatření)
- evidence zpráv z vyšetření žáků v PPP nebo ve SPC
- spolupráce s tříd. učiteli a vychovateli s cílem pomoci při dlouhodobém pedagogickém pozorování, poznávání a hodnocení vývoje žáků
- zprávy o žácích (vyžádané sociálními odbory měst. úřadů nebo policií)
- průběžné fungování výchovné komise – pozornost zaměřena zejména na problémové žáky → ve škol. roce 2018/19 bylo provedeno celkem 57 pohovorů se žáky nebo zákonnými zástupci (výchovná komise řešila problematiku docházky do školy, neomluvené hodiny, doplňování zameškaného učiva; často se zabývala i porušováním školního řádu a nevhodným chováním některých žáků)
- ve srovnání s předchozím škol. rokem se řešilo více problémových situací, což částečně souviselo s větším počtem žáků ve třídách (zejména v uč. oboru Rekondiční a sportovní masér)
- operativní řešení nedostatků v oblasti výchovy a vzdělávání ve spolupráci s tříd. učiteli, vychovateli internátu, zákonnými zástupci žáků (event. se zletilými žáky) a s vedením školy (v závažnějších případech – spolupráce se sociálním odborem MěÚ, Policií ČR)
- testování žáků při podezření na užívání návykových látek (test na marihuanu – THC ze slin)
- individuální pohovory se žáky (z podnětu žáků - konzultace osobních problémů), práce s tříd. kolektivy v případě výchovných obtíží (řešeno při tříd. hodinách)
- získávání informací – využití školní knihovny s odbornými publikacemi, internetu; poznatky z odborných seminářů
- nástěnka s propagačními materiály, které se týkají prevence rizikového chování a výchovného poradenství
- pomoc při hledání pracovních míst, uplatnění na trhu práce (nabídky z úřadu práce, sepsání žádosti a životopisu, informace na téma „Člověk a svět práce“)
- příprava žáků 3. ročníků k závěrečným zkouškám (k ústní ZZ zařazeno učivo týkající se uplatnění na pracovním trhu, pracovních právních vztahů a ekonomických otázek)
- informace o možnostech dalšího studia (výběr školy / oboru, přihlášky ke studiu, zápisové lístky)
- konzultace s rodiči (zákon. zástupci) – při třídních schůzkách nebo individuálně
- spolupráce vých. poradkyně s metodičkou prevence (propagační materiály k rizikovým projevům chování) a školní psycholožkou (pomoc žákům s osobními problémy)

Preventivní činnosti se zaměřením na žáky:

- obsaženy ve výchovných plánech tříd. učitelů (pro náplň tříd. hodin), v tematických plánech všeobecně vzdělávacích předmětů (Občanská výchova, Český jazyk, Tělesná výchova) i v plánech odborných předmětů (Společenská výchova, Ekologie, Zdravověda, Psychologie)



- žáci se ve vyučovacích hodinách zamýšleli nad různými společenskými tématy – např.
  - Drogová problematika – co vím o drogách, odmítnutí drogy
  - Nebezpečí nudy – jak naložit s volným časem
  - Asertivita – umět se zdravě prosadit, umět říci NE
  - Můj přínos pro životní prostředí – úspora energií, třídění odpadů, čistota pracovního prostředí
  - Péče o zdraví
  - Každý je jiný – tolerance, intolerance, šikana
  - Naše třída – dobrý kolektiv, kamarádství, bezpečí
  - Vztahy mezi lidmi – komunikační dovednosti
  - Paměť národa – připomínka vzniku ČSR a další osmičková výročí
- úspěšně proběhly akce připravené metodičkou rizikového chování E. Smržovou
  - přednáška pro učitele s psychologem Z. Martínkem „Rizikové chování dětí a mládeže“ – 1. 2. 2019
  - akce PČR – speciálně vycvičený pes na hledání drog – 26. 2. 2019, třídy 3. AR, 3. C, 3. D, 1. C, 1. D
  - Theia – beseda se žáky na téma „Dopady virtuálního světa“ – 20. 3. 2019, třídy 1. M, 3. CU, 3. K, 1. AR, 1. C, 1. D, 2. AR
  - Auritus Tábor – programy pro třídní kolektivy – individuálně v rámci exkurzí, třídy 1. AR, 2. AR, 3. AR, 1. M, 2. M
  - beseda s pracovníkem PČR Miroslavem Doubkem na téma „Trestní odpovědnost mládeže“ – 28. 5. 2019 – Jiráskova, 29. 5. 2019 Wilsonova
- účast žáků na sportovních akcích školy (turnaje a soutěže v rámci výuky TV, lyžařský kurz, vodácký kurz), zapojení v zájmových kroužcích internátu, odborné exkurze (seznámení s pracovním prostředím – dle oborů), výstavy, soutěže apod. → směřování ke zdravému životnímu stylu
- účast na besedě s pracovníci Úřadu práce Tábor (žáci 3. roč. – uč. obor Rekondiční a sportovní masér)
- exkurze do Městské knihovny Soběslav (1. roč. – uč. obor Rekondiční a sportovní masér)
- pro 1. a 2. ročníky všech oborů → praktické cvičení – ochrana člověka za mimořádných událostí (prověření znalostí, pohotovost a správnost při rozhodování ve výjimečných situacích, schopnost poskytnout pomoc) – červen 2019
- diskuse k výročí historických událostí (v hodinách občanské výchovy)

### **Závěr:**

- pomáhat žákům řešit výchovné a výukové problémy
- upevňovat u žáků smysl pro spravedlnost a odpovědnost
- vést žáky ke zdravému životnímu stylu, samostatnosti, posilovat zdravé sebevědomí a prosazení se v kolektivu
- zapojovat žáky do celoškolských i mimoškolských aktivit
- přinášet žákům aktuální informace o situaci na pracovním trhu a v sociální oblasti, učit je vyhledávat informace, připravit je na vstup do pracovního procesu
- učit žáky zvládat stresové situace a předcházet řešení konfliktů nepřiměřenými prostředky





## 7. Další vzdělávání pedagogických pracovníků

Vedení školy se snaží vytvořit kvalitní podmínky pro další vzdělávání všech pracovníků. Pedagogičtí pracovníci využívají nabídek různých akreditovaných vzdělávacích středisek a institucí, vybírají si kurzy a semináře podle své odbornosti, sledují nabídku nových učebnic, pomůcek a didaktické techniky.

Priority: doplnění neúplného vzdělání, doplnění doplňkového pedagogického studia, obnovování kvalifikace instruktorů svařování, obnovování kvalifikace revizních techniků elektro, další vzdělávání dle potřeb školy.

Kvalifikaci si rozšiřují a doplňují:

Rozšiřující studium - Mgr. Lukáš Baierling - Tělesná výchova pro SŠ  
- Mgr. Kateřina Ježková - Arteterapie

Doplnění osvědčení elektro – p. Jiří Fara.

Podrobněji viz. Plán DVPP - školní rok 2018/2019

## 8. Údaje o aktivitách a prezentaci školy na veřejnosti



**SVĚTLUŠKA** – září 2018 – charitativní sbírková akce – pomoc nevidomým.

**SRDÍČKOVÉ DNY** - září 2018 - charitativní sbírka na pomoc dětem s rakovinou

**XVI. KVĚTINOVÉ ODPOLEDNE** – ve prospěch občanského sdružení rodičů zdravotně postižených dětí OKNA – Jindřichův Hradec – již davátým rokem jsme spoluorganizátoři akce.



**PREZENTACE STŘEDNÍCH ŠKOL** – říjen - Hotel Palcát Tábor, J.Hradec, Třeboň.

**O POHÁR MĚSTA SOBĚSLAVI** - prezentace OZS

**SOBĚSLAVSKÉ SLAVNOSTI** - září 2018 – ukázka kovářského řemesla a vázání květin



**KREATIV SOBĚSLAV** – podzim 2018  
– prezentace učebních oborů.

**GASTRO České Budějovice** – podzim 2018  
- prezentace učebních oborů.







**VÝSTAVA „VZDĚLÁNÍ A ŘEMESLO“** v Českých Budějovicích - prezentace prací žáků, nabídka učebních oborů, ukázky řemesel – v rámci výstavy soutěž uč. oboru Kadeřník

**SOBĚSLAVSKÁ RŮŽE - XI/2018** – 24. ročník celostátní floristické soutěže – účast celkem 8 družstev;  
Výsledky: 1. soutěžní úkol – věneček 1. a 2.místo;  
2. soutěžní úkol – Přizdoba květu: 1 a 3. místo;  
3. soutěžní úkol – Fantazie – panel: 2. místo, umístění jednotlivci: 1. místo a 2. místo; družstva: 1. místo



**VÁNOČNÍ VÝSTAVA** – XII/2018 - pod záštitou Mgr. Jaromíra Nováka – náměstka hejtmanky JČK. Účast učeb. oborů: Cukrářské práce, Květinářské a aranžérské práce, Kuchařské práce, Truhlářské práce, Pečovatelské služby, Umělecký kovář a výrobky žáků ze zájmových kroužků DM. Jedná se o tradiční prodejní výstavu, jenž má v našem městě velmi dobré jméno. Tato vánoční výstava je každoročně velmi kvalitní prezentací naší školy.

**ROZSVÍCENÍ VÁNOČNÍHO STROMU SOBĚSLAV** – prosinec 2018 - pořádalo Rádio Blaník – ukázky výroby adventních věnců, vánočních svícňů a ukázky kovářského řemesla.

**CELOSTÁTNÍ SOUTĚŽ ODBORNÝCH DOVEDNOSTÍ ŽÁKŮ UČ.OBORU UM. KOVÁŘ- HORNÍ HEŘMANICE** duben 2019 – 2 x 1.místo

**CELOSTÁTNÍ SOUTĚŽ ODBORNÝCH DOVEDNOSTÍ ŽÁKŮ UČ.OBORU OPRAVÁŘ ZEM.STROJŮ - NOVÉ STRAŠECÍ** – 6.místo

**MEZINÁRODNÍ SVÁŘEČSKÁ SOUTĚŽ – ZLATÝ POHÁR LINDE**

### ***Uskutečněné exkurze žáků***

Hobby České Budějovice  
Kovosvit Sezimovo Ústí  
Cukrárna Tábor  
Vzdělání a řemeslo České Budějovice  
Prodejny masa Soběslav  
Cukrárna Soběslav



Rolnička – chráněné dílny Soběslav  
Prádelna Tábor  
Solná jeskyně Jindřichův Hradec  
Auritus – primární protidrogová prevence - centrum pro lidi ohrožené drogou Tábor  
Čistička odpadních vod - EVVO  
Arpida České Budějovice  
Jihočeské dřevařské závody Soběslav  
Gastrofest České Budějovice  
Tematická vycházka – EVVO – poznávání dřevin  
Vánoční výstava Soběslav  
Výstava kaktusů Tábor, Praha  
Svákovská rozhledna  
Naučná stezka Harrachovka  
Naučná stezka – Veselské pískovny  
Výstava orchidejí České Budějovice  
Velikonoční výstava  
Poznávání rostlin v přírodě  
Naučná stezka – Sezimovo Ústí – Kozí Hrádek EVVO  
Fitness centrum Pouzar České Budějovice  
Plavecký bazén Jindřichův Hradec  
Hotel MASS Sezimovo Ústí  
HOBBY České Budějovice  
WELLNES CENTRUM – Jindřichův Hradec  
Fitness centrum Smart fit Tábor  
Pečovatelství Veselí nad Lužnicí  
RRC Hluboká nad Vltavou  
Lázně Bechyně  
Blatské muzeum Soběslav – EVVO  
Národní muzeum Praha – Keltové  
Obecní dům Praha – Slovanská epopej

Exkurze byly organizovány v souladu s tematickým plánem odborného výcviku, v návaznosti na znalosti žáků osvojené v teoretických předmětech. V průběhu exkurzí získali žáci poznatky o chodu a provozu jednotlivých zařízení zaměřené rovněž na EVVO. Získané poznatky byly dále upevňovány při výuce a to jak v oblasti teoretické, tak i praktické.

## **9. Výsledky kontrol ČŠI**

Ve školním roce 2018/19 proběhla kontrola ČŠI podle ustanovení § 174 odst. 2 písm. b) a c) zákona č. 561/2004 Sb. o předškolním, základním, středním, vyšším odborném a jiném vzdělávání, (školní zákon), ve znění pozdějších předpisů. Kontrola proběhla v termínu od 2.4.2019 do 9.4.2019.

Byly kontrolovány roky 2017-2018 a 2018-2019 do data inspekční činnosti. ČŠI dospěla k závěrečnému hodnocení s kladným výsledkem.

Inspekční zpráva je k nahlédnutí na webových stránkách školy.



## 10. Další údaje o škole

### DOMOV MLÁDEŽE SŠŘ A ZŠ SOBĚSLAV

Domov mládeže je školské zařízení, které zabezpečuje žákům ubytování, stravování a kvalifikované výchovné působení.

Ubytování pro naše žáky zajišťujeme prostřednictvím dvou ubytovacích zařízení:

- Domov mládeže, Jiráskova 544, 392 01 Soběslav
- Domov mládeže, Bechyňská 26, 392 01 Soběslav



V **DM Bechyňská** bylo k datu 1.9.2018 ubytováno 36 žáků a žákyň. V průběhu roku počet žáků kolísal. Chod DM zajišťovaly dvě vychovatelky, noční službu jeden asistent pedagoga - noční vychovatel. DM měl 25 dvou a třílůžkových pokojů. během roku byla zahájena rekonstrukce pokojů na 25 dvoulůžkových pokojů s novou dlažbou a obložením. DM zajišťuje v mimoškolním programu

podmínky pro přípravu na výuku a odborný výcvik, se zaměřením na individuální pomoc žákům se slabším prospěchem, ale i pro využívání volného času. Je vybaven 3 klubovny, z toho jedna se zrcadly, kde děvčata cvičí. Klubovny jsou vybaveny soubory společenských her a playstationem s různými hrami. U DM je víceúčelová zahrada s hřištěm.



Aktivní využívání volného času bylo naplňováno zájmovými a sportovními kroužky, tvořených podle zájmu, výběru žáků a podle praktických možností internátu. Ze sportovních aktivit si žáci nejčastěji vybírali nohejbal, badminton a stolní tenis, které provozovali za hezkého počasí na internátní zahradě. Během roku se nám vydařila i společná jízda na kole, dva večery u ohně s opékáním špekáčků. Tradičně pracoval kroužek turistiky a ochrany přírody, výroby výtvarných a dekorativních předmětů.



Samozřejmostí je také připojení k internetu přes WIFI.

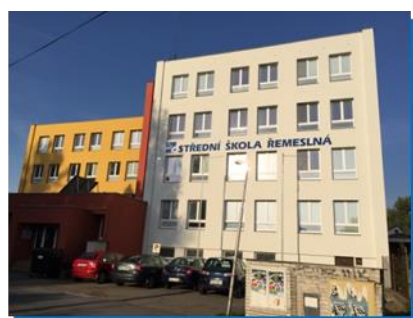

V **DM Jiráskova** bylo k datu 1. 9. 2018 ubytováno 67 žáků a žákyň. Tento počet v průběhu druhého pololetí kolísal. Domov mládeže má 25 tří až čtyřlůžkových pokojů, dvě společenské místnosti s televizorem, hernu, posilovnu, kuchyňku s elektrickým sporákem. Máme také místnost s masírovacími stoly pro obor masér. Na každém pokoji je televizor a na klubovně playstation

s různými hrami. V DM mimoškolní výchovu zajišťovaly tři vychovatelky, noční službu zajišťovaly stejní vychovatelé. Na DM byly pořádány různé besedy dle výběru žáků (Městská policie, Drogová závislost, atd.) sportovní turnaje, střelba ze vzduchovky, výlet do Českých Budějovic na Vánoční a Velikonoční trhy. Také zde pracoval kroužek turistiky a ochrany přírody, výroby výtvarných a dekorativních předmětů a kroužek vaření.







Dále se pokračuje s rekonstrukcí koupelen a WC. V DM je samozřejmostí připojení k internetu přes WIFI.

V DM byla soustavně věnována pozornost kontrolám zaměřeným na případné užívání návykových látek, byl věnován prostor otázkám bezpečnosti a ochrany zdraví. Nemenší pozornost je věnována bezpečnému pohybu na přechodech mezi budovami učiliště, chování na veřejnosti a v dopravních prostředcích, právě tak, jako otázkám projevu možné šikany či výskytu drobných krádeží. Krádeže bylo nutno v průběhu roku několikrát řešit, právě tak, jako poškozování majetku domova mládeže.



### Školní jídelna – kuchyně

Školní jídelna zabezpečuje školní stravování pro žáky a zaměstnance docházející pouze na oběd a dále celodenní stravování pro žáky ubytované na domovech mládeže. Rovněž od 1.2.2011 zajišťuje stravování pro ZŠ Soběslav, a od 1.6.2011 pro cizí strávníky.

Jídelna byla současně se školou nově postavena a vybavena v roce 2001. Provoz je stále dovybavován, aby vyhovoval požadavkům hygienických a stravovacích norem.

Kapacita jídelny je 310 jídel, počet míst u stolů je 60.



### Cenová kalkulace

*Žáci - částka za denní stravovací jednotku = 99,- Kč:*

snídaně	15,- Kč
přesnídávka	10,- Kč
oběd	33,- Kč
svačina	9,- Kč
večeře	23,- Kč
2. večeře	9,- Kč



Příspěvek z FKSP (pro zaměstnance):

druh	cenová kalkulace	příspěvek z FKSP/nížší příspěvek*	doplatek zaměstnanec
oběd	33,- Kč	38,- Kč 28,- Kč 18,- Kč	0,- Kč 10,- Kč 20,- Kč
večeře	23,- Kč	23,- Kč 19,- Kč 7,- Kč	0,- Kč 4,- Kč 16,- Kč

\*Nižší příspěvek FKSP z důvodu příplatku zaměstnancům na penzijní připojištění.

Oběd pro cizí strávníky	70,- Kč
-------------------------	---------

### Počet zapsaných stravovaných k 31.10.2018

Počet strávníků celkem:	309
- z toho žáci	203
- z toho celodenně stravovaných žáků	105
- z toho ostatní strávníci (cizí, zaměstnanci, důchodci)	106
Počet stravovaných (žáci, zaměstnanci), pro něž jsou jídla odvážena:	161
- z toho celodenně stravovaných žáků	66

Počet zaměstnanců: 1 vedoucí jídelny + 5 kuchařů.

### Doba výdeje

druh stravy	pro žáky Wilsonova	odvoz Jiráskova	odvoz ZŠ Sob.	Pro duch.+ostatní
snídaně + přesnídávka	6.30 – 7.00 hod.	6.00 hod.		
oběd	12.45 – 14.30 hod.	11.00 hod.	12.00 hod.	10.45 – 11.45 hod.
večeře+svačina+2.večeře	17.15 – 18.00 hod.	17.00 hod.		

### Školní jídelna - výdejna

Školní jídelna-výdejna slouží k výdeji dovezené stravy (ze školní jídelny, Soběslav, Wilsonova 405) stravovaných žákům a zaměstnancům. Do ŠJ-výdejny Veselí nad Lužnicí je strava dovážena ze sousední MŠ.

Školní jídelny – výdejny jsou zřízeny na:

- ZŠ Soběslav, Školní nám. 56
- SŠ, Soběslav, Jiráskova 544
- SŠ, Soběslav, Na Pískách 469
- ZŠ, Veselí nad Lužnicí, K zastávce 532



### III. ZÁKLADNÍ ŠKOLA

#### 1. Základní údaje o škole

Základní škola je odloučeným pracovištěm pro základní vzdělávání.

Název školy: Střední škola řemeslná a Základní škola, Soběslav,  
Wilsonova 405

Pracoviště: Základní škola Soběslav, Školní náměstí 56, 392 01 Soběslav  
Základní škola Veselí nad Lužnicí, Pod Markem 532, 391 81

Zástupkyně ředitelky pro ZŠ: Mgr. Jana Drsová

Telefon č: 389 822 880, 774 662 122

e-mail: [drsova.jana@ssrsobeslav.cz](mailto:drsova.jana@ssrsobeslav.cz)



Vedoucí učitelka pro ZŠ Veselí nad Lužnicí:

Mgr. Jana Lišková

Telefon č: 389 822 890, 774 396 622

e-mail: [liskova.jana@ssrsobeslav.cz](mailto:liskova.jana@ssrsobeslav.cz)



Celková kapacita školy: 116 žáků

Celková kapacita školní družiny: 49 žáků

#### Počty žáků

Školní rok	počet tříd	počet žáků	počet žáků ŠD
2018/2019	4	42	42





## **2. Přehled oborů vzdělávání**

Škola poskytuje základní vzdělávání a zabezpečuje povinnou školní docházku.

Ve škole se vyučuje podle těchto vzdělávacích programů:

- ŠVP pro základní vzdělávání „Učení je radost“ – pro žáky s lehkým mentálním postižením.
- ŠVP pro ZŠ speciální „Učíme se hrou“ – pro žáky se středně těžkým mentálním postižením.

Někteří žáci se vzdělávají podle IVP.

Žáci, kteří se vzdělávají podle ŠVP pro ZŠ speciální, získají základy vzdělání. Ostatní žáci získají ucelené základní vzdělání.

## **3. Přehled pracovníků školy**

Výchovně vzdělávací proces zabezpečovalo 9 pedagogických pracovníků, včetně zástupkyně ředitele, mimo jedné učitelky mají všichni odpovídající kvalifikaci, tj. odpovídající vzdělání doplněné speciální pedagogikou. Provoz školní družiny zabezpečují 2 vychovatelky školní družiny s odpovídajícím vzděláním. Částečné úvazky informatiky, fyziky a pracovního vyučování učili pedagogové z naší střední školy.

Na ZŠ Soběslav pracovala asistentka pedagoga na částečný úvazek.

Provoz včetně úklidu zajišťovaly dvě školnice.

V seznamu jsou uvedeni všichni kmenoví pedagogičtí pracovníci.

### **Seznam zaměstnanců:**

Počet pracovníků v ZŠ:	fyzický	11
	přepočtený	9,66

#### **ZŠ Soběslav**

*Zástupkyně ředitelky:*

Mgr. Jana Drsová

*Učitelé:*

Mgr. Pavel Smrž (PP do 31.3.2019)

Mgr. Lucie Valešová

Miloslava Podlahová

*Vychovatelka ŠD, asistentka pedagoga:*

Zdeňka Prokúpková

*Školnice:*

Gabriela Hybšová



## ZŠ Veselí nad Lužnicí

*Vedoucí učitelka*

Mgr. Jana Lišková

*Učitelé:*

Mgr. Ludvíková Ivana

Mgr. Smolíková Petra

*Vychovatelka ŠD:*

Zwettlerová Radka

*Školnice:*

Rohlíková Alena

## 4. Údaje o přijímání žáků

Žáci jsou přijímáni k základnímu vzdělávání v souladu s ustanovením školského zákona č. 561/2004 Sb., na základě žádosti zákonných zástupců, doporučení poradenského zařízení (SPC) a vyjádření odborného lékaře.

V roce 2018/2019 bylo v září ve škole 35 žáků ve čtyřech třídách, během školního roku bylo nově zařazeno šest žáků. Dva žáci do 2. ročníku, jeden žák do 4. ročníku, jedna žákyně do 5. ročníku a dva žáci do 7. ročníku. Dva žáci k nám přestoupili po přestěhování a jedna žákyně se odstěhovala. Zápis do 1. ročníku školního roku 2019/2020 proběhl 2. 4. 2019 v ZŠ Soběslav a 9.4. v ZŠ Veselí nad Lužnicí, k zápisu se dostavila a byla zapsána jedna žákyně.

Za školní rok bylo učiněno 35 správních rozhodnutí.

## 5. Údaje o výsledcích vzdělávání

### *Prospěch žáků na škole*

Ročník	Počet žáků školy			Vycházející žáci		
	celkem	prospělo	neprospělo	celkem	Obor E	Obor H
1.	1	1	0			
2.	5	5	0			
3.	1	1	0			
4.	3	3	0			
5.	6	6	0			
6.	10	10	0			
7.	8	8	0			
8.	2	2	1			
9.	5	5	0	5	5	



### *Snížený stupeň z chování*

uspokojivé	5
neuspokojivé	0

### *Počet neomluvených hodin*

tento školní rok	minulý školní rok
25	25

V letošním školním roce 25 neomluvených hodin u třech žáků – záškoláctví řešeno s rodiči a s odborem sociálně zdravotním v Soběslavi.

Pět vycházejících žáků bylo přijato na SŠŘ a ZŠ, Soběslav, Wilsonova 405 na učební obory: 2 Cukrářské práce, 1 Pečovatelské práce, 1 Zahradnické práce a 1 Zednické práce.

## **6. Další vzdělávání pedagogických pracovníků**

Všichni pracovníci školy prošli, tak jako každoročně, školením v oblasti BOZP a PO. Dále pak školením první pomoci. Učitelé se během školního roku zapojují do kurzů v oblasti celoživotního vzdělávání a to podle svých aprobací a specializací. Učitelé také absolvovali semináře, které se týkaly společného vzdělávání žáků.

## **7. Další údaje o aktivitách a prezentaci školy na veřejnosti**

Děti z naší školy se pravidelně a s velkým úspěchem zúčastňují městských i okresních soutěží kulturního i sportovního charakteru. Navštěvujeme filmová a divadelní představení.

Již tradičně připravili žáci ZŠ Veselí nad Lužnicí mikulášskou nadílku pro děti ze sousední mateřské školy. Dívky v rámci pracovního vyučování upekly a ozdobily pro každé dítě perníčky.

Na Den dětí šly Veselské děti k pískovně, kde všechny dostaly malé občerstvení a absolvovaly různé soutěže. Odměnou jim byly malé dárky.

Žáci ze Soběslavi navštívili místní koupaliště, kde dostali dvě hodiny koupání zdarma.

Škola se opět s úspěchem zapojila do akce „Školní mléko“ a „Ovoce a zelenina do škol“.

Ve školním roce 2018/2019 opět probíhal sběr starého papíru na ZŠ Soběslav. Letos jsme se také zapojili do projektu ZŠ Blatské sídliště Veselí nad Lužnicí „Robotická třída“, který bude pokračovat i v následujícím školním roce.



Učitelé se účastní různých seminářů v rámci dalšího vzdělávání. Píší do místních novin, kde seznamují veřejnost s posláním školy, s úspěchy, kterých děti dosáhly, ale i s problémy, se kterými se potýkáme (Veselsko, Soběslavská Hláska).

V březnu ke Dni učitelů jsme uspořádali setkání pracovníků školy s důchodci spojené s kulturním programem žáků školy. Zájemci z řad důchodců se mohou účastnit také akcí pořádaných SŠŘ Soběslav.

Trvalým problémem pro nás je zajištění tělesné výchovy ve Veselí nad Lužnicí. Škola nemá žádné prostory, které lze jako tělocvičnu využít, a proto využíváme sportoviště města - zimní stadion, sportovní areál a sportovní halu.

Úzce spolupracujeme s odborem sociálních věcí při Městském úřadu Veselí nad Lužnicí a Soběslav, se SPC ve Strakonících, dále pak s Městskou policií Veselí nad Lužnicí a Soběslav. Snažíme se tak předcházet problémům, zejména se záškoláctvím.

## **8. Údaje o výsledcích inspekční činnosti provedené ČŠI**

Ve dnech 2. - 9. dubna 2019 proběhla na škole kontrola ČŠI. Základní školy dopadly na výbornou.

## **9. Základní údaje o hospodaření školy**

Za hospodaření školy odpovídá ekonomický úsek SŠŘ a ZŠ Soběslav, kde jsou také uloženy veškeré doklady.

Škola je pověřena správou majetku, jeho evidencí a prováděním pravidelné inventarizace.

## **10. Další údaje o škole**

Žáci byli vzděláváni v 1. - 9. ročníku, ve čtyřech třídách (v jedné s pěti ročníky). Skladba tříd byla uzpůsobena počtu žáků v jednotlivých ročnících.

Vyučovalo se podle ŠVP „Učení je radost“ ve všech ročnících a podle ŠVP „Učíme se hrou“ se vzdělával žák 5. a 7. ročníku se středně těžkým mentálním postižením.

Problémy činí nově vydávané učebnice, které nejsou vytvořeny podle našich ŠVP. V některých předmětech je využíváno více učebnic, což pro školu přináší vyšší finanční zátěž. Některá vydavatelství již učebnice nevydávají, pracovní sešity mnohde nejsou dostupné. Materiály pro žáky museli učitelé kopírovat.

Všem žákům je věnována individuální péče v souladu s jejich mentálním postižením, je brán ohled na specifické poruchy učení, u žáků, kde je nepříznivá prognóza, je vypracován plán individuálního rozvoje.

Jeden žák má závažnou oční vadu, spolupracujeme proto se SPC pro zrakově postižené. Byla mu zapůjčena stolní lupa, má upravené pracovní místo, upravují se mu učební materiály a díky vyhlášení rozvojového programu Kompenzační učební pomůcky (č.j. MŠMT-43229/2015-1) využívá Notebook Zoom Text s hlasovým výstupem a speciální klávesnicí.

U žáků s vadami řeči se doporučuje rodičům návštěva logopedické ambulance v Táboře, zejména u mladších dětí.



Škola klade velký důraz na výchovu, na kázeň ve škole i na akcích pořádaných školou. Ve zvýšené míře sleduje změny v chování žáků v souvislosti s prevencí drogových závislostí a ochranou před kriminálními vlivy.

Stravování žáků je zajištěno ve výdejně přímo ve škole. Obědy se dovážejí ze SŠŘ Soběslav a sousední MŠ Veselí nad Lužnicí. Dovoz i výdej obědů probíhá bezproblémově.

Na obou základních školách proběhla výměna osvětlení v učebnách tak, aby odpovídala nejnovějším hygienickým předpisům. Na ZŠ Veselí nad Lužnicí došlo k výměně stávající tabule Dubno za novou pylonovou tabuli

## **11. Akce školy**

Kino Soběslav:

- „Coco“
- „Čertí brko“

Divadlo Tábor „Maxipes Fík“

Návštěva Beta Agro Soběslav – den otevřených dveří

Přírodovědné vycházky – rozhledna Svákov – vycházka za strašidlem Doudlo

- „Wiessova stezka“ Borkovice
- Muchomůrka Soběslav

Podzimní a jarní cvičení v přírodě

Kulturní dům města Soběslav:

- beseda s kriminalistou
- Vánoční a velikonoční výstava „Kreativ“ v KD Soběslav
- beseda „Pohodáři – Únik na sever“
- výstava Soběslavská růže
- divadelní představení žáků ZŠ Komenského

Kulturní dům města Veselí nad Lužnicí:

- divadlo Spejbla a Hurvínka
- taneční akademie
- velikonoční výstava

Výstavy:

- výstava drobného zvířectva v Soběslavi
- výstava k výročí 1. sv. války v Rožmberském domě v Soběslavi
- výstava Veselské století
- vánoční výstava SŠŘ a ZŠ Soběslav
- vzdělání a řemeslo ČB
- Krýzovy jesličky JH

Beseda v Městské knihovně Veselí nad Lužnicí:

- 100 let republiky
- báje a pověsti
- bajky

Návštěva Městské knihovny v Soběslavi

Exkurze na čističku odpadních vod Soběslav

Úklidová akce „Uklidme Česko“

Návštěva zimního stadionu v Soběslavi „Pohádková lední show“

Beseda a prohlídka techniky SDH Veselí nad Lužnicí

Návštěva bažantnice a myslivecké chaty Veselí nad Lužnicí







Výlet do ZOO Jihlava

Ukázka vodní záchranné služby

Návštěva koupaliště Soběslav

Interaktivní putování historickou Soběslaví

Sázení lípy ke 100. výročí vzniku republiky

Keramická dílna DDM Veselí nad Lužnicí

Projektové dny:

Barevný podzim – výrobky, občerstvení ze školní zahrady

Mikulášská nadílka

Vánoční dílna

Karneval – masopustní zvyky

Velikonoční zvyky, vítání jara

Soutěže:

- „Talent našich škol“ v Táboře
- Lehko atletické závody v Soběslavi

Sběrové akce:

- sběr žaludů – Lesy ČR
- starý papír
- víčka z PET lahví



## 12. Závěr

Během školního roku se dařilo splnit úkoly, které byly dané plánem práce. Problémem zůstává úbytek žáků, způsobený změnou pravidel poradenských zařízení pro zařazování dětí do základní školy zřízené podle §16, odstavec 9 šk. zákona.

Velmi dobrá spolupráce je s kmenovou školou. Kvalitní práce personálního oddělení, hospodářky a ekonomů školy přispívají k bezproblémovému fungování chodu školy. Vedení vychází vstříc potřebám základní školy nejen při realizaci školního vzdělávacího programu, ale i při dalších aktivitách – např. sportovní soutěže, dovybavení odborných učeben.



## IV. HOSPODAŘENÍ ŠKOLY, PÉČE O MAJETEK

### 1. Hospodaření školy za rok 2018

#### Hlavní činnost

HLAVNÍ ČINNOST	příjmy	výdaje	VH 2018	poznámka
<b>rozpočet</b>				
přímé náklady	41 286 626,00	41 286 626,00		
RP 33049 platy pedagogů	267 055,00	267 055,00		
RP 33063 OP vzdělávání	438 153,06	438 153,06		
Dotace – stipendia MCH	63 100,00	63 100,00		
provozní dotace	10 173 000,00	10 173 000,00		
Město Veselí n. L. dotace	5 000,00	5 000,00		zš
JČK – Soběslavská růže	15 000,00	15 000,00		
Záštitu JČK – vánoční výst.	20 000,00	20 000,00		
DP 416 - Podpora sportu	10 000,00	10 000,00		zš
<b>vlastní zdroje</b>				
tržby z prodeje služeb	3 395 754,00	3 395 404,16	349,84	
práce žáků		429 301,00		
úroky	43 39,63	43 39,63		
prodané zboží	20 445,00	20 445,00		
prodej materiálu	7 880,00	7 880,00		
čerpání fondů	132 978,00	132 978,00		
ostatní výnosy	190 453,00	190 453,00		

V rámci záštitu představitelů kraje obdržela škola účelově určený příspěvek ve výši 20 000 Kč na „Vánoční výstavu žakovských výrobků pro veřejnost“. Jihočeský kraj poskytl v rámci podpory soutěží a přehlídek dotaci ve výši 15 000,- Kč na celostátní soutěž ve vazbě a aranžování květin Soběslavská růže. Dotační program města Veselí nad Lužnicí byl využit na mimoškolní aktivity základní školy.

Při čerpání nákladů nedošlo k překročení závazných ukazatelů.

Účelové dotace byly vyúčtovány.



## Peněžní fondy a jejich krytí

peněžní fondy	číslo účtu	stav k 1. 1. 2018	příděl z VH	tvorba fondu	čerpání	stav k 31.12.2018
fond odměn	411	253 578,00	60 422,00			314 000,00
FKSP	412	284 035,65		607 378,00	563 899,00	327 514,65
fond rezervní	413	1 212 309,90	115 297,53		524 562,20	1 058 827,17
	414			255 781,94		
fond investiční	416	1 997 693,72		6 842 328,90	8 619 134,03	220 888,59

### Fond odměn

411 - stav účtu k 1. 1. 2018	253 578,00
příděl z VH	60 422,00
konečný stav k 31. 12. 2018	314 000,00

### FKSP

412 - stav účtu k 1. 1. 2018	284 035,65
příděl	607 378,00
strava	220 037,00
kultura	154 912,00
dary + ostatní	4 000,00
penzijní pojištění	184 950,00
konečný stav k 31. 12. 2018	327 514,65

### Rezervní fond

413, 414 stav účtu 1. 1. 2018	1 212 309,90
příděl z VH	115 297,53
nespotřebované dotace	255 781,94
čerpání	524 562,20
konečný stav k 31. 12. 2018	1 058 827,17

### Investiční fond

416 - stav účtu k 1. 1. 2018	1 997 693,72
tvorba - odpisy	2 123 103,50
invest.přísp.z rozpočtu zřizovatele	4 719 225,40
čerpání	8 619 134,03
konečný stav k 31. 12. 2018	220 888,59



## **Doplňková činnost**

<b>DOPLŇKOVÁ ČINNOST</b>	<b>tržby</b>	<b>výdaje</b>	<b>VH 2018</b>
odborné kurzy	200 256,40		
ubytování	282 978,40		
stravování	334 605,97		
pronájem	51 878,30		
<i>součet</i>	869 719,07	836 745,50	32 973,57

SŠŘ a ZŠ Soběslav má zaregistrováno 18 okruhů doplňkové činnosti. V roce 2018 nebyly všechny tyto činnosti provozovány.

V doplňkové činnosti byl v roce 2018 vykázán zisk ve výši 32 973,57, který bude použit na příděly do fondů organizace.

## **2. Péče o majetek – investiční akce, opravy**

V prosinci 2018 byla ukončena realizace projektu IROP s názvem Střední škola řemeslná a Základní škola, Soběslav, Wilsonova 405 - Středisko odborného výcviku technických a řemeslných učebních oborů, nástavba, přístavba, stavební úprava č. p. 469. V souvislosti s tímto projektem po celý rok 2019 probíhala akce nového vybavení školních dílen pro výuku technických a řemeslných učebních oborů. Nově zrekonstruované prostory byly vybaveny školním a dílenským nábytkem, IT technikou (stahovacími plátny, počítači, dataprojektory, interaktivními tabulemi, kamerou). Byl instalován mostový jeřáb, svářecí boxy, pneumatický buchar, nůžkový zvedák. Nakoupeny učební pomůcky např. svařovací trenažer, svařovací zdroje, soustruhy, brusky, vrtačky, kovářské výhně, stáčečka brzdových kotoučů, hydraulické nůžky atd.

Do objektů škol Wilsonova a Jiráskova byl zakoupen nový školní nábytek do učeben teorie a praktického vyučování, pro výuku tělesné výchovy bylo zakoupeno nové nářadí. Dále nákup učebních pomůcek např. masérských lehátek, pekařské pece, interaktivní tabule, brusky a dalších.

Provedeno výběrové řízení a zadání projektu - Kompletní zpracování projektové dokumentace pro stavební povolení, vyřízení stavebního povolení, dokumentace realizace stavby a výkon autorského dozoru na akci Stavební úpravy – oprava zpevněných ploch v areálu SŠŘ a ZŠ Soběslav Wilsonova 405, Jiráskova ulice.

Proběhly stavební úpravy v provozovně učebního oboru kadeřnice a učebně školy Jiráskova, kde byla položena nová podlahová krytina, rekonstrukce osvětlení v tělocvičně školy Wilsonova. Došlo k posílení bezpečnostního kamerového systému ve všech objektech organizace.



## V. ZAPOJENÍ DO PROJEKTŮ

### 1. Název projektu: Střední škola řemeslná a Základní škola, Soběslav, Wilsonova 405 - Středisko odborného výcviku technických a řemeslných učebních oborů, nástavba, přístavba, stavební úprava č. p. 469



EVROPSKÁ UNIE  
Evropský fond pro regionální rozvoj  
Integrovaný regionální operační program



MINISTERSTVO  
PRO MÍSTNÍ  
ROZVOJ ČR

Termín realizace: 22. 10. 2015 – 3. 12. 2018

Výše podpory: 31 492 056,58

Projekt se zaměřuje na zkvalitnění odborné složky výuky technických a řemeslných učebních oborů na SŠŘ Soběslav. Zkvalitnění je realizováno stavebními úpravami a modernizací budovy dílen, které umožní instalaci nových pomůcek, optimálnější dispoziční řešení a vyřeší tak zásadní komplikace, se kterými se potýkají žáci a pedagogové.

Nové dispoziční řešení dílen zahrnuje prostory pro obor Opravář zemědělských strojů:

- 2 x dílna zemědělské stroje (v PD označena jako dílna 1, dílna 2),
- 1 x dílna osobní automobily (v PD označena jako garáž),
- diagnostická dílna (v PD označena jako dílna 3),
- svařovna plamenem,
- svařovna elektrickým obloukem,
- svařovací trenážér,
- zámečnická dílna (využití též pro obor Umělecký kovář a zámečník, pasíř),
- prezentační sál - svařovna,
- prezentační sál - opraváři.

Pro obor Umělecký kovář a zámečník, pasíř bude v rámci projektu zrekonstruována:  
- kovárna.







## 1. Název projektu: ŠABLONY PRO SŠ



EVROPSKÁ UNIE  
Evropské strukturální a investiční fondy  
Operační program Výzkum, vývoj a vzdělávání



MINISTERSTVO ŠKOLSTVÍ,  
MLÁDEŽE A TĚLOVÝCHOVY

Název operačního programu: Operační program Výzkum, vývoj a vzdělávání

Výzva: Výzvy č. 02\_16\_035 Podpora škol formou projektů zjednodušeného vykazování – Šablony pro SŠ a VOŠ I

Číslo projektu: CZ.02.3.68/0.0/0.0/16\_035/0006779

Datum zahájení projektu: 1. 9. 2017

Datum ukončení projektu: 31. 8. 2019

Rozpočet projektu: 885 872,- Kč

Cílem výzvy je podpořit střední odborné školy formou projektů zjednodušeného vykazování. Tato výzva (č. 02\_16\_035) je určena oprávněným žadatelům se sídlem na území celé České republiky, mimo hl. m. Prahy. Projekt „Šablony pro SŠ“ je spolufinancován Evropskou unií.

Projekt podpoří osobnostně profesní rozvoj pedagogů prostřednictvím dalšího vzdělávání pedagogických pracovníků (školení ICT, kyberšikana), poskytne personální podporu prostřednictvím školního psychologa a umožní aktivity rozvíjející ICT – zapojení ICT technika do výuky. Dále umožní podporu výuky formou pořízení nových učebních pomůcek (projektor, 3D tiskárna, mobilní zařízení atd.).





## VI. ZÁVĚR

Střední škola řemeslná a Základní škola, Soběslav, Wilsonova 405 poskytuje střední vzdělání v mnoha učebních oborech typu H i E a je jednou z největších školských zařízení v okrese. Vedle středního vzdělání poskytuje rovněž základní vzdělávání pro žáky se speciálními vzdělávacími potřebami.

Výuka probíhá v šesti budovách, ve dvou městech. Teoretické i praktické vyučování bylo ve školním roce 2018/19 plně v souladu se ŠVP. Výuka odborného výcviku v jednotlivých učebních oborech SŠ probíhala, kromě velmi dobře vybavených vlastních dílen, i na smluvních pracovištích u firem a drobných odběratelů. Díky velkým poptávkám jsme realizovali odborný výcvik částečně formou zakázek pro veřejnost, díky čemuž se žáci seznamovali s konkrétním pracovním prostředím. Zájem o realizaci zakázek v rámci odborného výcviku byl tak velký, že nebylo možné všechny poptávky uspokojit a mohli jsme si vybírat práce, které vyhovovaly požadavkům na odborný výcvik, což ukazuje, že úroveň odborného výcviku na naší škole je na vysoké úrovni. Průběžně jsme aktualizovali a zkvalitňovali internetové stránky školy i propagaci školy v médiích.

Kvalitní teoretickou i odbornou výuku dokládá i hodnocení ČŠI, jejíž kontrola proběhla v dubnu 2019 a výsledkem bylo závěrečné kladné hodnocení.

Práce našich žáků a pedagogů byla v uplynulém školním roce prezentována na tradičních soutěžích, výstavách a akcích, zvýraznily se charitativní aktivity. Rozšířili jsme účast na prezentačních akcích ve spolupráci s Městem Soběslav, hospodářskou komorou a dalšími institucemi. Úspěšně jsme se zúčastnili celé řady celostátních soutěží. Všechny aktivity byly veřejností kladně přijaty a hodnoceny.

Ke konci roku 2018 jsme dokončili fyzickou realizaci velkého projektu v rámci IROPu zaměřeného na rekonstrukci výukového pracoviště Na Pískách v hodnotě 35 milionů Kč. Dalším projektem financovaným z EÚ byly „Šablony pro SŠ“.

Z vlastních finančních prostředků průběžně uskutečňujeme v objektech střední školy (Wilsonova, Jiráskova) obnovu a modernizaci prostředí, zkvalitňujeme a modernizujeme učební pomůcky a didaktickou techniku. Dále jsme kompletně zrekonstruovali a vybavili několik pokojů v domově mládeže, kde postupně opravujeme i rozvody vody. Postupně modernizujeme také vybavení pokojů a vychovatelem.

O žáky naší školy ubytované v domově mládeže jsme se starali i v mimoškolní době a nabídli jsme jim zájmové kroužky a sportovní činnost. Na obou budovách ubytovacích zařízení mají žáci bezplatný přístup na internet i ve volném čase, mohou využívat posilovnu a věnovat se práci v různých kroužcích.

Klima školy je i přes různorodost žáků i zaměstnanců přátelské, vztahy mezi pracovníky jsou na velice dobré úrovni. V samotném závěru děkuji všem pracovníkům školy za jejich dobrou práci.

V Soběslavi 2. října 2019

  
Ing. Darja Bártová  
ředitelka školy

Střední škola řemeslná a Základní škola,  
Soběslav, Wilsonova 405  
IČ: 72549572  



Výroční zpráva školy schválena školskou radou dne: .....11.10.2019.....

Za školskou radu: .....*Nikolaš*.....